Изотов
Леонид Алексеевич
29.IX. 1965 – 31/ VII. 1984

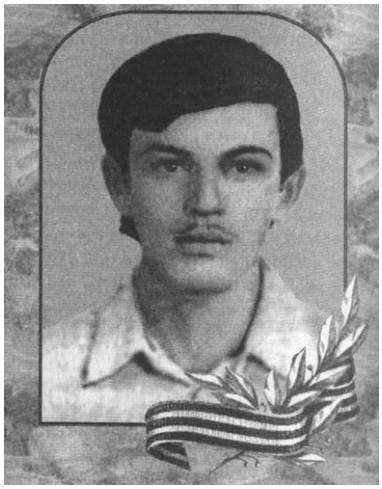

Родился в д. Старый Елбак Болотнинского района Новосибирской области. После окончания школы работал в совхозе «Большевик» Болотнинского района Новосибирской области.

На действительную военную службу призван 29 сентября 1983 г. Болотнинским РВК Новосибирской области. В Новосибирском учебном авиационном центре получил подготовку парашютиста.

С 24 декабря 1983 г. служил в Республике Афганистан сапером.

Погиб 31 июля 1984 г. у пос. Сангаб Республики Афганистан при обезвреживании минных полей.

За мужество и отважные действия в ходе выполнения боевой задачи по ликвидации банды противника награжден 18 февраля 1985 г. орденом Красной Звезды, посмертно. Похоронен в г. Болотное Новосибирской области 10 августа 1984 г. На могиле установлено мраморное надгробие. Его путь в Вооруженные Силы поначалу ничем не был примечателен. До армии испытал себя в небе, получил подготовку парашютиста в Новосибирском авиационном центре. Но его военной специальностью стало другое — в Афганистане Леня служил сапером.

А они шли всегда впереди... В огне боев мужал Леонид Изотов, которому вместе с другими нашими ребятами пришлось хлебнуть лиха на крутых горных тропах душащих зноем афганских дорог. Наверное, на уровне генетической памяти в наших российских мужчинах живут отвага и мужество, и даже у людей самой мирной профессии - землепашцев — в груди бьются сердца воинов.

Вспоминает зам. директора Карасевскои школы по воспитательной работе Иванова Т. М.:

«Леонид Изотов родился в деревне Старый Елбак в многодетной крестьянской семье. В 1972 году отец привел его в 1 класс Карасевской школы к учительнице Жернаковой Галине Николаевне. Леня был скромным, даже, скорее, стеснительным, тихим мальчиком. Боялся поднять руку, сказать слово. С помощью Галины Николаевны он научился читать, писать, полюбил свою школу, обрел друзей. Рано умер отец, и воспитанием мальчика в основном занималась мать. Она привила ему уважение к старшим, любовь к труду».

Уже в школе у Лени стали проявляться в характере черты настоящего мужчины. Он смог преодолеть свою застенчивость и принимал самое активное участие в общественных делах. В 1982 году он окончил школу и пошел работать в колхоз. И там о нем вспоминают только хорошее: «Цельный, честный парень, не отказывался ни от какой работы. На него всегда можно было положиться». И еще в характеристике, выданной Леониду в колхозе, говорится: «Трудолюбив, отзывчив». Поэтому-то и стал, наверное, сапером Леонид Изотов, ведь от его умения, добросовестности, ответственности зависела жизнь его друзей. И с какими только видами мин не встретился на своем пути сибирский паренек Леня Изотов: американскими, английскими,

пакистанскими. И всегда его друзья по оружию были уверены — Леня не подведет. Кем бы стал Леонид в мирной жизни, если бы вернулся в родной Болотнинский район? Может быть, вернулся бы к земле — растил хлеб, воспитывал детей... Но 31 июля 1984 года при обезвреживании минных полей Леонид Изотов вступил в свой последний, смертельный бой. *Из сведений Новосибирского областного военного комиссариата:*

«Леонид Изотов участвовал в боевой операции в составе разведроты. При выдвижении по маршруту рота была обстреляна мятежниками со склонов гор. Умело ориентируясь, быстро занял выгодную позицию в камнях, открыл огонь из автомата, уничтожил 2 бандитов. При смене огневой позиции был убит».

На Карасевской школе, в которой Леня проучился все десять лет, установлена мемориальная доска, и бегут в школу мальчишки и девчонки по улице, названной его именем — улице Леонида Изотова. Проходят годы, но память о стройном, кареглазом мальчике продолжает жить в сердцах его односельчан.

Вы думаете - нет меня,
что я не с вами?
Ты, мама, плачешь обо мне.
А вы грустите.
Вы говорите обо мне,
звеня словами.
А если и забыли вы...
Тогда простите....
Нас много у тебя, страна,
да, нас немало.
Мы — это весь простор земной
в разливе света.
Я с вами.
Надо мной шумит моя победа.
А то, что не иду домой,
Прости мне, мама.

Михаил Луконин