Поташенко
Юрий Владимирович
30. X. 1962 – 7. VII. 1982

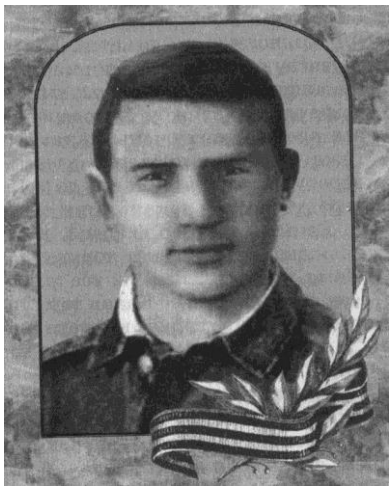

Родился в г. Болотное Новосибирской области. После окончания школы работал слесарем Болотнинского вагонного депо Западно-Сибирской железной дороги.

29 октября 1980 г. был призван на действительную военную службу Болотнинским РВК Новосибирской области. С 10 декабря 1980 г. служил в Республике Афганистан заместителем командира взвода связи.

Погиб 7 июля 1982 г. при выполнении боевого задания.

За обеспечение подразделения связью, проявленные смелость, инициативу и решительность 17 ноября 1982 г. награжден орденом Красной Звезды, посмертно.

Похоронен в г. Болотное Новосибирской области. На могиле установлено мраморное надгробие. Что можно рассказать о человеке, прожившем на Земле всего 20 лет? Что он успел сделать? Жил, учился, работал, встретил свою первую любовь...

Из справки Новосибирского областного военного комиссариата: «В последнем бою обеспечивал радиосвязь командиру батальона с командирами подразделений и командованием. Батальон был встречен сильным огнем мятежников, и в это время во 2-й роте вышла из строя радиостанция, нужно было ее срочно заменить. Резервная станция была на КП батальона. Взяв ее, Поташенко под сильным огнем доставил в роту и наладил связь. На обратном пути столкнулся с группой противников из 4-х человек, вступил с ними в бой, уничтожил двоих и был убит сам».

В свои двадцать лет Юра Поташенко уже твердо знал, что такое настоящая дружба и честь мужчины, воина. Откуда у этих мальчишек конца семидесятых было столько смелости, решительности? Откуда в них такое самопожертвование? Вечная память мальчишкам, бесстрашно выходившим навстречу душманской пуле, сгоравшим в подорвавшихся на минах БТРах, закрывших собой своих товарищей? Юра Поташенко... Пусть о тебе расскажут твои письма.

«17.07.81.

Привет из Кабула!

Здравствуйте, мама, папа, Лариса и все, все остальные!

Письмо ваше получил, на которое спешу сразу дать ответ. В первых строках своего письма хочу сообщить, что у меня все нормально, служба продолжается своим чередом. Сегодня исполнилось как раз 2 месяца со дня моего пребывания в Афганистане. За эти 2 месяца полностью акклиматизировался, чувствую себя здесь нормально. По-прежнему ходим в наряды, выполняя караульную службу. Погода в последнее время стоит очень жаркая, в х/б уже невыносимо жарко ходить, температура доходит иногда до +45, +50 градусов. Вот такая стоит здесь жара. Едим постоянно фрукты, в общем каждый день, кормят нормально.

Мама, пишите, как вы все живете? Как ваше здоровье? Какая там стоит погода? Лариса сейчас в лагере или нет? В общем, пиши мне подробно все новости... Мама, ты

просишь, чтобы я больше написал о себе, ну как тебе объяснить. Писать мне много не надо, в общем, вы не волнуйтесь, пока у меня все идет нормально, и думаю, дальше будет все хорошо. К. Батракову я написал. Жду ответа. Насчет свадьбы я уже знаю. Погода у нас действительно какая-то интересная: лето, а ударили заморозки. А здесь 7 месяцев стоит жара и ни одного дождика.

Насчет того, что Лариска в лагере, так пускай на здоровье отдыхает, не запрещай ей. Передавайте всей, всей родне большой привет из Афганистана. Пускай мне напишет т. Галя и д. Гена, я жду от них ответов до сих пор. Жду с нетерпением ответа.

До свидания! Гвардии младший сержант Поташенко».

Есть люди, жизнь которых умещается в черту между датой рождения и датой смерти, и есть такие, которые навсегда остаются в памяти людей...

Юру помнят те, с кем он учился, с кем дружил, родные, друзья.

«Поташенко Юрий обучался в школе № 2 г. Болотного Новосибирской области с 1-го по 10-й класс. Юра был тихим, спокойным мальчиком. С 5 класса увлекся спортом. Сначала легкой атлетикой, а затем и лыжами. Я, Корнещук Татьяна Михайловна, Юру знаю с 1 класса, а в 10 классе была у него классным руководителем. Очень хорошо помню Юру. Плотный, высокий юноша, настоящий спортсмен. Учился удовлетворительно, но очень увлекался спортом. Участвовал в лыжных соревнованиях района, области и занимал призовые места. Внимательным был к сверстникам, учителям. После 10 класса Юру первого призвали в ряды Советской Армии. Помню, перед уходом в армию Юра с другими пришел ко мне домой. И такой невеселый. Мы ему говорим: «Юра, ты что, в армию не хочешь?». «Хочу, но не знаю, как без спорта быть. А вообще-то поеду в Афган». И мы гордились, что у него такое в мыслях. Проводили. И вот результат... На похороны собрались все ребята. Часто бываем на его могиле».